

JUDETUL IALOMITA
COMUNA BUESTI

COMITETUL LOCAL PENTRU
SITUATII DE URGENTA

PRESEDINTE

Nicolae MIHAILA

PRIMARUL
COMUNEI BUESTI



COMITETUL JUDETEAN PENTRU
SITUATII DE URGENTA IALOMITA

SE APROBA,

PRESEDINTE

Gigi PETRE

PREFECTUL
JUDETULUI IALOMITA



PLANUL LOCAL DE APARARE IMPOTRIVA INUNDATIILOR, GHETURILOR SI POLUARILOR ACCIDENTALE

PERIOADA 2014 – 2017

AVIZAM FAVORABIL,

C.J.S.U. Ialomita –
Grupul de Suport Tehnic pentru
gestionarea situatiilor de urgenta
generate de inundatii,
fenomene meteorologice periculoase,
accidente la constructii hidrotehnice
si poluari accidentale

SEF GRUP SUPTOR TEHNIC
DIRECTOR S.G.A. IALOMITA,

Adrian DIACONESCU



AVIZAM FAVORABIL,

Inspectoratul pentru Situatii
de Urgenta "Barbu Catargiu"
al Judetului Ialomita

INSPECTOR SEF,
COLONEL
Constantin NAE



CUPRINS

A. PIESE SCRISE

0. Foaie de capat
1. Cuprins
 - a) Dispoziția primarului de constituire a Comitetului local pentru situații de urgență
 - b) Componența nominală a Comitetului local pentru situații de urgență
 - c) Numerele de telefon, fax și adresele de e-mail ale permanenței
 - d) Schema fluxului informațional operativ-decizional pentru apărare împotriva inundațiilor și fenomenelor meteorologice periculoase
 - e) Date caracteristice de apărare a obiectivelor inundabile
 - f) Măsuri preventive și operative ce se întreprind la nivel local
 - g) Stocul minim de mijloace și materiale de apărare
 - j) Raport asupra stării digurilor de apărare
 - k) Lista potențialilor poluatori și planul de prevenire și combatere a poluărilor accidentale la folosințele de apă potențial poluatoare
 - l) Baraje existente pe teritoriul U.A.T.

B. PIESE DESENATE

- h1) Planul de situație al U.A.T., cu curbe de nivel
- h2) Planul de situație al U.A.T. (zone de risc, localități), cu imagini satelitare

DISPOZITIE

privind modificarea componentei Comitetului Local
pentru Situati de Urgenta

Primarul comunei Buesti, judetul Ialomita,
Avand in vedere:

- prevederile art. 12 din O.U.G. nr. 21/2004 privind Sistemul National de Management al Situatiilor de Urgenta cu modificarile si completarile ulterioare;
- prevederile H.G. nr. 1491/2004 pentru aprobarea Regulamentului-cadru privind structura organizatorica, atributiile, functionarea si dotarea comitetelor si centrelor operative pentru situatii de urgenta;
- modificarea organigramei aparatului propriu al Consiliului local, precum si schimbarile din functiile administrative detinute de unii membrii ai acestor organigrame.

In temeiul art. 68 alin. (1) din Legea nr. 215/2001 privind administratia publica locala, republicata, modificata si completata,

DISPUNE:

Art. 1. Se modifica componenta Comitetului local pentru Situati de Urgenta, conform anexei nr. 1.

Art. 2. Anexa nr. 1 face parte integranta din prezenta dispozitie

Art. 3. Prezenta dispozitie se va aduce la indeplinire de secretarul localitatii - inspector de protectie civila in cadrul primariei.

Art. 4. Prezenta dispozitie se comunica persoanelor si autoritatilor interesate.



Avizat
Secretar comuna,
CALOTA MARJAN

Comuna Buesti
Comitetul Local pentru Situatii de Urgenta

COMPONENTA NOMINALA A COMITETULUI LOCAL PENTRU SITUATII DE URGENTA

Nr. crt.	Nume si prenume	Funcția in C.L.S.U.	Locul de munca	Funcția la locul de munca	Adresa de domiciliu	Telefon serviciu	Telefon mobil	Adresa e-mail
1	Mihaila Nicolae	Presedinte	primarie	primar	Buesti-Ialomita	0243268288	0729025989	primariabuestii@yahoo.com
2	Stanciu George	Vicepresedinte	primarie	viceprimar	Buesti-Ialomita	0243268288	0729152098	primariabuestii@yahoo.com
3	Calota Marian	Membru	primarie	secretar	Buesti-Ialomita	0243268288	0729072594	primariabuestii@yahoo.com
4	Moise Elena	Membru	scoala	director	Slobozia-Ialomita	-	0728009821	-
5	Zarnescu Petrica	Membru	agricultura	fermier	Buesti-Ialomita	-	0735335224	-
6	Nasalcu Nicolae	Membru	dispensar uman	medic	Slobozia-Ialomita	-	0726161036	-
7	Vlad Fanel	Membru	disp. veterinar	medic	Slobozia-Ialomita	-	0722267273	-
8	Stanciu Vasile	Membru	comert	administrator	Buesti-Ialomita	-	0763063069	-
9	Calota Sorin	Membru	parohie	cantaret bisericesc	Buesti-Ialomita	-	0765453054	-
10	Paun Laurentiu-Marinel	Consultant	post politie	sef post	Buesti-Ialomita	0243268311	0766495862	-
11	Stan Constantin	Consultant	parohie	preot paroh	Slobozia-Ialomita	-	0720057517	-
12	Stanica Venera	Consultant	primarie	referent	Buesti-Ialomita	0243268288	0727687311	-

Comuna Buesti
Comitetul Local pentru Situatii de Urgenta

INSTITUTIILE CARE ASIGURA PERMANENTA
SI UNDE SE POT TRANSMITE AVERTIZARI, PROGNOZE, DECIZII, DISPOZITII SI INFORMATII

Nr. crt.	Denumirea institutiei care asigura permanenta	Funcția persoanelor care asigura permanenta	Locatie telefon / fax / PC	Telefon	Fax	Adresa e-mail
1	Primaria Buesti	Secretar	Sediu Primarie	0243268288	0243268288	primariabuestii@yahoo.com
2	Post politie Buesti	Sef de post	Post politie	0243268311		

Comuna Buesti
Comitetul Local pentru Situatii de Urgenta

SCHEMA FLUXULUI INFORMATIONAL OPERATIV-DECIZIONAL
PENTRU APARARE IMPOTRIVA INUNDATIILOR SI FENOMENELOR METEOROLOGICE PERICULOASE

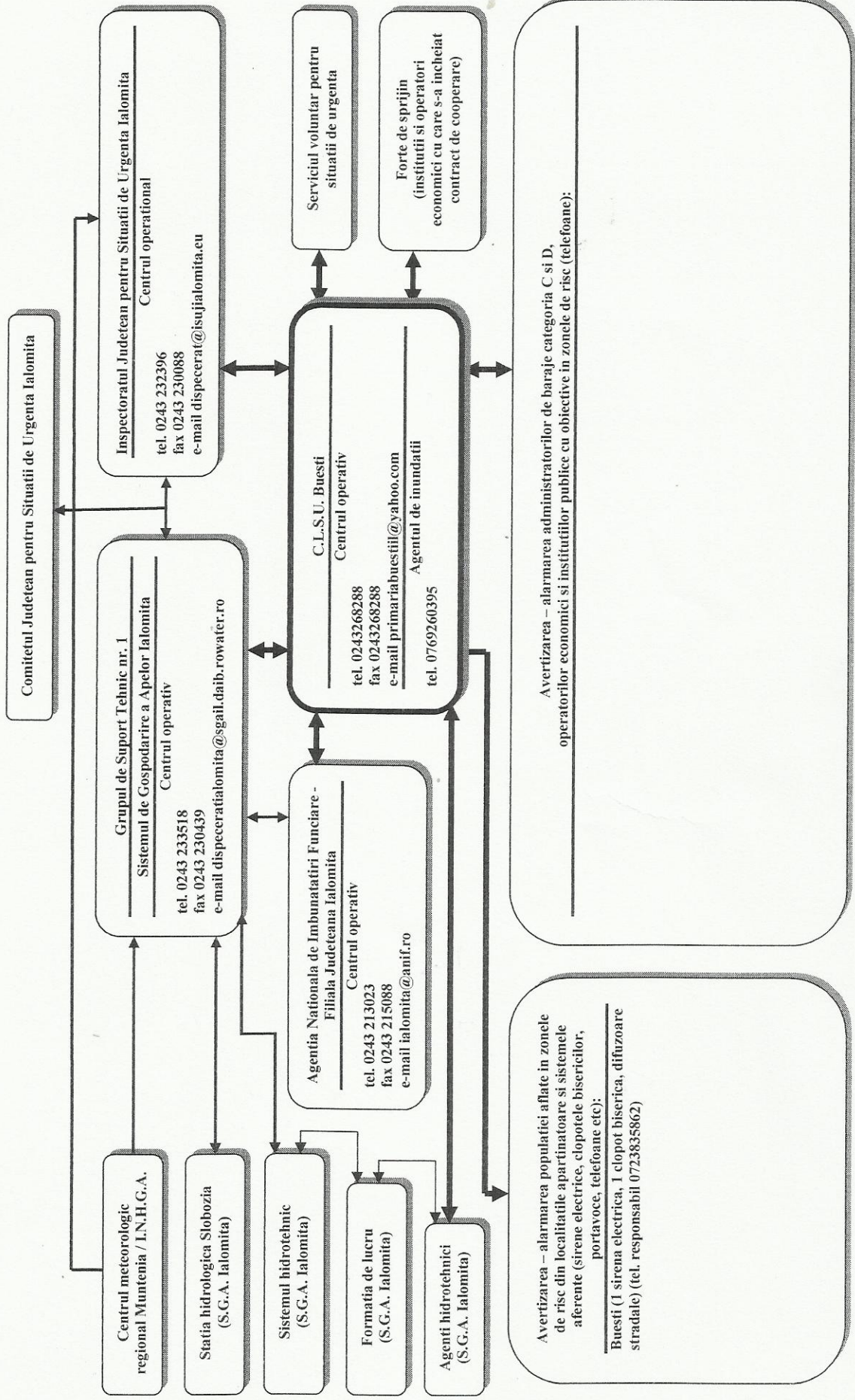

Comuna Buesti
Comitetul Local pentru Situatii de Urgenta

MASURI PREVENTIVE SI OPERATIVE CE SE INTREPRIND LA NIVEL LOCAL

A. MĂSURI PREVENTIVE ȘI DE PREGĂTIRE

<i>Responsabilități ale primarului</i>	<i>Mod de realizare (acțiuni și măsuri)</i>
<p>1. Organizarea avertizării – alarmării populației pe întregul teritoriu al unității administrativ – teritoriale (inclusiv satele aparținătoare)</p> <p>1.1. <i>Constituirea documentelor de înștiințare, avertizare și alarmare a populației în situații de urgență.</i></p> <p>1.2. <i>Stabilirea responsabilităților pentru avertizarea și alarmarea populației din zonele de risc la inundații și stabilirea modalităților concrete și a acțiunilor ce se desfășoară pentru transmiterea mesajelor de avertizare.</i></p> <p>1.3. <i>Stabilirea personalului și condițiilor necesare pentru instituirea serviciului de permanență la sediul primăriei.</i></p> <p>1.4. <i>Realizarea, întreținerea, funcționarea legăturilor și asigurarea mijloacelor de înștiințare, avertizare și alarmare, în situații de inundații.</i></p>	<p>1.1.1. Asigură elaborarea:</p> <ul style="list-style-type: none">• schemei organizării avertizării și alarmării populației – după modelul transmis de Inspectoratul General pentru Situații de Urgență;• schemei dispunerii echipamentelor de avertizare - alarmare și zonele de acoperire;• situației cu echipamentele de avertizare – alarmare dispuse în unitatea administrativ - teritorială;• lanțului de alarmare și aducere a personalului propriu la sediul primăriei. <p>1.2.1. Numește personalul care asigură alarmarea populației din satele aparținătoare/cartiere și stabilește modalități și acțiuni concrete pentru transmiterea mesajelor de avertizare.</p> <p>1.2.2. Numește personalul responsabil pentru acționarea echipamentelor de alarmare și stabilește modul de acces la panourile de comandă a sirenelor, în cazul acționării locale a acestora.</p> <p>1.2.3. Încheie protocoale de colaborare cu mass-media locală pentru transmiterea prioritară a mesajelor de avertizare.</p> <p>1.2.4. Stabilește modalități de cooperare cu primării localităților vecine/sectoarelor limitrofe, în situații de urgență.</p> <p>1.3.1. Stabilește personalul care execută serviciul de permanență.</p> <p>1.3.2. Stabilește locul unde se execută permanența și asigură mijloacele și echipamentele de comunicații.</p> <p>1.3.3. Stabilește procedura de instituire a serviciului de permanență în caz de inundații.</p> <p>1.4.1. Se informează cu privire la asigurarea echipamentelor de alarmare de către deținătorii de baraje, pentru zonele potențial a fi afectate în caz de accidente la acestea.</p> <p>1.4.2. Stabilește măsurile necesare pentru realizarea cooperării în vederea utilizării echipamentelor de avertizare - alarmare aparținând terților și în alte situații decât cele pe care le-ar genera prin activitatea proprie.</p> <p>1.4.3. Stabilește împreună cu Inspectoratul Județean pentru Situații de Urgență, locul de instalare a echipamentului propriu unității administrativ teritoriale de acționare centralizată (centrală de alarmare, concentrator, echipament de înștiințare-alarmare etc.) a sirenelor și responsabilitățile personalului numit pentru cuplarea semnalelor de alarmare/procedură/algoritmul de selectare a unei</p>

<p>1.5. Asigurarea sistemului de comunicații între Comitetul Local pentru Situații de Urgență și Centrul Operațional Județean al Inspectoratului pentru Situații de Urgență Județean pentru Situații de Urgență, precum și cu Centrul Operativ al Sistemului de Gospodărire a Apelor.</p> <p>2. Întocmirea Planului local de apărare împotriva inundațiilor, ghețurilor și poluărilor accidentale</p> <p>2.1. Elaborarea, avizarea și aprobarea Planului local de apărare împotriva inundațiilor, ghețurilor și poluărilor accidentale.</p> <p>2.2. Identificarea tuturor surselor de risc la inundații aflate pe raza unității administrativ - teritoriale (revărsări cursuri de apă, scurgeri de pe versanți, poduri cu secțiuni subdimensionate, ape interne) și evidențierea lor în Planul local de apărare împotriva inundațiilor.</p> <p>2.3. Cuprinderea în Planul local de apărare împotriva inundațiilor a elementelor strict necesare din Planul de acțiune în caz de accidente la baraj.</p> <p>3. Organizarea evacuării în situații de urgență</p> <p>3.1. Întocmirea și actualizarea Planului de evacuare a populației și bunurilor materiale în situații de urgență.</p>	<p>sirene, a unui grup de sirene sau a tuturor.</p> <p>1.4.4. Asigură legăturile de comunicații pentru acționarea centralizată a echipamentelor proprii unității administrativ teritoriale de alarmare.</p> <p>1.4.5. Solicită avizul Inspectoratului pentru Situații de Urgență Județean pentru instalarea echipamentelor de înștiințare, avertizare și alarmare, mutarea acestora, precum și pentru completarea/dezvoltarea sistemului de înștiințare și alarmare.</p> <p>1.4.6. Dispune măsuri pentru menținerea în stare de operativitate a echipamentelor de avertizare și alarmare, precum și pentru asigurarea siguranței acestora, împotriva intervenției neautorizate, inclusiv a furtului.</p> <p>1.5.1. Verifică periodic modul de funcționare al sistemului.</p> <p>2.1.1. Asigură, prin agentul de inundații, elaborarea Planului local de apărare împotriva inundațiilor, cu asistență tehnică a specialiștilor din cadrul Sistemului de Gospodărire a Apelor, filialei județene a Agenției Naționale de Îmbunătățiri Funciare și ai altor deținători de lucrări cu rol de apărare împotriva inundațiilor.</p> <p>2.1.2. Asigură înaintarea planului pentru verificare și avizare către Inspectoratul pentru Situații de Urgență Județean și către Sistemul de Gospodărire a Apelor, și spre aprobare președintelui Comitetului Județean pentru Situații de Urgență - prefectul județului.</p> <p>2.2.1. Asigură identificarea în teren a obiectivelor expuse riscului la inundații din revărsări de cursuri de apă, scurgeri de pe versanți, ape interne, pe baza limitelor istorice cunoscute.</p> <p>2.2.2. Identifică zonele critice care pot duce la creșterea riscului de inundații (poduri și podețe subdimensionate, zone endemice de producere a blocajelor de ghețuri, puncte critice la lucrările cu rol de apărare împotriva inundațiilor, puncte critice în amenajările de desecare care deservește terenurile agricole, eroziuni de maluri, etc.).</p> <p>2.3.1. Asigură extragerea din Planurile de acțiune în caz de accidente la baraje situate în amonte de unitatea administrativ - teritorială (după caz), a datelor relevante: limita de inundabilitate, timpul minim de propagare a undei de rupere până la localitate, înălțimea maximă a lamei de apă.</p> <p>3.1.1. Analizează și stabilește zonele amenințate de factorii de risc care impun evacuarea populației, animalelor și bunurilor materiale.</p> <p>3.1.2. Stabilește zonele care asigură protecție populației, bunurilor</p>
--	--

	<p>și animalelor evacuate, precum și spațiile necesare primirii evacuaților.</p> <p>3.1.3. Stabilește numărul de cetățeni, instituții publice și operatori economici care se evacuează în raport de amploarea și intensitatea situației de urgență.</p> <p>3.1.4. Dispune realizarea situației cu populația care se auto-evacuează, din numărul de cetățeni stabiliți pentru evacuare.</p> <p>3.1.5. Stabilește raioanele de instalare a taberei de sinistrați.</p> <p>3.1.6. Stabilește măsurile necesare pentru asigurarea hrănirii, cazării și a alimentării cu energie electrică și apă a populației evacuate.</p> <p>3.1.7. Stabilește măsurile necesare realizării cooperării pentru încheierea de convenții/înțelegeri/planuri pentru prestări de servicii cu societăți comerciale, unități sanitare, poliție locală, în vederea asigurării logistice a acțiunilor de evacuare.</p> <p>3.1.8. Materializează pe planul de situație, toate zonele de inundabilitate și numărul de persoane, animale și bunuri ce trebuie evacuate, locurile unde se evacuează, în afara zonelor inundabile, populația, animalele și bunurile, locul/sediul unde la nevoie, va funcționa primăria (Comitetul Local pentru Situații de Urgență), locul de dispunere a celorlalte structuri după cum urmează: Serviciul Voluntar pentru Situații de Urgență, operatori economici cu risc, operatori economici care pot sprijini acțiunile de intervenție, structuri deconcentrate, servicii publice utilitare, etc).</p> <p>3.1.9. Actualizează planul la orice modificare în ceea ce privește asigurarea logistică a evacuării (cazare, hrană, transport, puncte de primire etc.).</p>
<p>4. Constituirea stocurilor de materiale și mijloace de intervenție în caz de inundații</p>	
<p>4.1. Stabilirea necesarului de materiale și mijloace de intervenție, în conformitate cu prevederile Anexei nr.12 la Regulamentul privind gestionarea situațiilor de urgență generate de inundații aprobat cu Ordinul Comun al ministrului mediului și pădurilor și al ministrului administrației și internelor nr.1.422/192/2012.</p>	<p>4.1.1. Asigură stabilirea necesarului de materiale și mijloace de intervenție, cu asistența tehnică a specialiștilor din cadrul Sistemului de Gospodărire a Apelor, corespunzător specificului acțiunilor de apărare din zona respectivă.</p>
<p>4.2. Asigurarea fondurilor necesare pentru constituirea și completarea stocurilor de materiale și mijloace de apărare împotriva inundațiilor și ghețurilor.</p>	<p>4.2.1. Asigură prin bugetul local, fondurile necesare pentru constituirea și completarea stocurilor de apărare.</p>
<p>4.3. Asigurarea dotării Serviciilor Voluntare pentru Situațiile de Urgență cu materiale și mijloace specifice intervenției.</p>	<p>4.3.1. Asigură fondurile necesare dotării Serviciilor Voluntare pentru Situațiile de Urgență cu materiale și mijloace specifice, conform Normativului cadru de dotare.</p>
<p>4.4. Încheie convenții cu operatorii economici din zonă, pentru acordarea sprijinului (cu materiale și mijloace de intervenție) în situații de urgență.</p>	<p>4.4.1. Asigură cuprinderea în bugetul local a fondurilor necesare desfășurării acțiunilor operative de intervenție.</p>
<p>5. Organizarea periodică a acțiunilor de conștientizare a populației asupra riscului pe care îl reprezintă inundațiile și asupra măsurilor care trebuie întreprinse de fiecare cetățean pentru diminuarea pagubelor.</p>	

<p>5.1. <i>Asigurarea afișării în locuri publice a extraselor din Planul local de apărare împotriva inundațiilor.</i></p> <p>5.2. <i>Organizarea periodică de acțiuni cetățenești, pentru conștientizarea populației asupra măsurilor care trebuie întreprinse de fiecare cetățean, înainte, pe timpul și după producerea inundațiilor.</i></p>	<p>5.1.1. Dispune afișarea Planului de situație al localității pe care sunt delimitate zonele cu risc la inundații din revărsări de cursuri de apă, scurgeri de pe versanți și ape interne, la sediul primăriei și pe pagina de internet a acesteia.</p> <p>5.1.2. Dispune afișarea în locuri publice a semnificației codurilor de culori folosite pentru avertizările meteorologice și hidrologice, măsurile minimale pe care trebuie să le ia populația, precum și semnificația semnalelor de alarmare acustică.</p> <p>5.1.3. Dispune afișarea extrasului din Planul de evacuare cuprinzând punctele de adunare/imbarcare, zona/zonelor unde se constituie taberele de sinistrați, locurile unde se dispune populația evacuată.</p> <p>5.2.1. Dispune agentului de inundații organizarea periodică de adunări cetățenești cu participarea în principal a cetățenilor aflați în zonele de risc la inundații, așa cum au fost ele delimitate în Planul local de apărare împotriva inundațiilor.</p> <p>5.2.2. Conștientizează populația prin materiale de informare preventivă și pe timpul controalelor executate de Serviciul Voluntar pentru Situații de Urgență.</p> <p>5.2.3. Analizează gradul de informare a cetățenilor privind tipurile de risc și modul de comportare în cazul producerii acestora.</p> <p>5.2.4. Informează populația cu privire la necesitatea încheierii polițelor de asigurare obligatorie a locuințelor pentru situații de dezastru naturale și aplică sancțiuni în cazul nerespectării prevederilor legale.</p>
<p>6. Implementarea măsurilor de reducere a riscului de inundații</p> <p>6.1. <i>Realizarea și întreținerea corespunzătoare a șanțurilor și rigolelor de scurgere a apelor pluviale, precum și întreținerea cursurilor de apă de pe raza localității, în vederea asigurării scurgerii apelor mari.</i></p> <p>6.2. <i>Interzicerea amplasării unor noi locuințe în zonele cu risc la inundații.</i></p>	<p>6.1.1. Organizează periodic acțiuni pentru realizarea și întreținerea șanțurilor și rigolelor.</p> <p>6.1.2. Organizează periodic (îndeosebi la începutul primăverii) acțiuni pentru îndepărtarea materialului lemnos și a deșeurilor din albiile cursurilor de apă, inclusiv de pe formațiunile torențiale și din secțiunile de scurgere a podurilor și podețelor.</p> <p>6.1.3. Verifică modul în care unitățile de exploatare iau măsuri pentru ancorarea materialului lemnos depozitat pe versanți, în vederea evitării antrenării acestuia.</p> <p>6.2.1. Asigură introducerea hărților de risc la inundații în Planurile de Urbanism General (PUG).</p> <p>6.2.2. Nu eliberează autorizații de construire pentru noi locuințe, în zonele de risc la inundații.</p>
<p>7. Atragerea de fonduri</p> <p>7.1. <i>Asigură atragerea de fonduri pentru realizarea lucrărilor cu rol de apărare împotriva inundațiilor de interes local, inclusiv pentru amenajarea și întreținerea formațiunilor torențiale aflate pe terenuri din domeniul public al administrației locale.</i></p>	<p>7.1.1. Efectuează demersuri pentru cuprinderea în bugetul local a fondurilor necesare realizării lucrărilor cu rol de apărare împotriva inundațiilor de interes local.</p> <p>7.1.2. Efectuează demersuri pentru atragerea de fonduri externe pentru realizarea lucrărilor cu rol de apărare împotriva inundațiilor de interes local.</p> <p>7.1.3. Urmărește măsurile adoptate în cadrul comitetului de bazin de pe lângă Administrația Bazinală de Apă cu privire la implementarea Strategiei Naționale de management al riscului la inundații pe termen mediu și lung la nivel local.</p>

<p>8. Coordonarea exercițiilor privind managementul și gestionarea situațiilor de urgență generate de inundații, la nivelul unității administrativ-teritoriale.</p> <p>8.1. <i>Organizarea anuală a exercițiilor de simulare pentru verificarea modului de funcționare a fluxului informațional la nivelul Comitetului Local pentru Situații de Urgență.</i></p> <p>8.2. <i>Organizarea cel puțin odată la doi ani, a exercițiilor de alarmare publică a populației.</i></p> <p>8.3. <i>Organizarea exercițiilor de intervenții la inundații</i></p>	<p>8.1.1. Coordonează nemijlocit exercițiile de simulare pentru verificarea fluxului informațional la nivelul unității administrativ - teritoriale.</p> <p>8.2.1. Conduce nemijlocit exercițiile de alarmare publică a populației.</p> <p>8.3.1. Organizează cel puțin de două ori pe an, exerciții în vederea pregătirii membrilor Serviciului Voluntar pentru Situații de Urgență pentru participare la acțiuni operative de intervenție.</p> <p>8.3.2. Analizarea concluziilor exercițiilor și ia măsuri pentru remedierea deficiențelor constatate.</p>
---	---

B. MĂSURI OPERATIVE DE INTERVENȚIE

COD GALBEN (C.A., faza I de apărare la diguri, faza I de apărare la gheturi)

<i>Responsabilități ale primarului</i>	Mod de realizare (acțiuni și măsuri)
<p>1. Luarea măsurilor pentru întărirea capacității de răspuns</p> <p>1.1. <i>Convocarea în ședință extraordinară a Comitetului Local pentru Situații de Urgență, în funcție de situația concretă din teren.</i></p> <p>1.2. <i>Instituirea permanenței la sediul primăriei cu personal instruit, în vederea primirii înștiințărilor, prognozelor și avertizărilor hidrometeorologice.</i></p> <p>1.3. <i>Asigurarea funcționării fluxului informațional între Comitetul Local pentru Situații de Urgență și Centrul Operațional Județean al Inspectoratului pentru Situații de Urgență Județean pentru Situații de Urgență, precum și cu Centrul Operativ al Sistemului de Gospodărire a Apelor.</i></p> <p>2. Avertizarea populației, instituțiilor și operatorilor economici.</p> <p>2.1. <i>Avertizarea populației și a obiectivelor din zonele de risc la inundații, cauzate în principal de scurgeri de pe versanți și revărsări ale unor cursuri de apă mici.</i></p> <p>2.2. <i>Informarea populației cu privire la măsurile urgente care trebuie aplicate.</i></p> <p>3. Eliminarea/diminuarea riscurilor unor eventuale inundații.</p>	<p>1.1.1. Dispune notificarea/informarea personalului cu atribuții în gestionarea situațiilor de urgență cu privire la primirea unei avertizări cod galben de inundații.</p> <p>1.1.2. Activează centrul operativ cu activitate temporară al unității administrativ - teritoriale.</p> <p>1.1.3. Stabilește măsurile ce trebuie luate pentru limitarea efectelor unor eventuale inundații.</p> <p>1.1.4. Semnează hotărârea Comitetului Local pentru Situații de Urgență privind măsurile necesare a fi adoptate în vederea prevenirii și/sau gestionării riscului de inundații.</p> <p>1.1.5. Emite dispoziția de punere în aplicare a măsurilor adoptate prin hotărârea Comitetului Local pentru Situații de Urgență.</p> <p>1.2.1. Asigură spațiul și instruirea personalului pentru efectuarea permanenței, precum și accesul la mijloacele de comunicații.</p> <p>1.2.2. Verifică modul de îndeplinire a serviciului de permanență.</p> <p>1.3.1. Urmărește modul de transmitere/recepționare a informațiilor referitoare la derularea evenimentelor.</p> <p>1.3.2. Ține permanent legătura cu Sistemul de Gospodărire a Apelor și cu Inspectoratul pentru Situații de Urgență Județean cu privire la evoluția situației în teren.</p> <p>1.3.3. Raportează la Centrul Operațional Județean, informații privind măsurile instituite.</p> <p>2.1.1. Elaborează, împreună cu personalul propriu, mesajul de avertizare și precizează măsurile inițiale pentru intensificarea monitorizării în zonele potențial a fi afectate.</p> <p>2.1.2. Asigură avertizarea/informarea persoanelor care ar putea fi surprinse de creșterea debitelor pe cursurile de apă, aflate în zonele izolate (insule, zone de agrement etc.).</p> <p>2.1.3. Asigură informarea/avertizarea populației, instituțiilor publice locale și operatorilor economici, conform schemei de avertizare – alarmare.</p> <p>2.2.1. Asigură informarea populației cu privire la măsurile adoptate de autoritățile administrației publice locale și la regulile de comportare pe timpul manifestării fenomenului hidrologic periculos prin intermediul sistemului de comunicare existent la nivelul unității administrativ - teritoriale, mass-mediei locale, cu ajutorul personalului propriu primăriei și a Serviciului Voluntar pentru Situații de Urgență, etc.</p>

3.1. Desfășurarea acțiunilor de limitare a efectelor unor eventuale inundații, în special din scurgeri de pe versanți sau revărsări ale unor cursuri de apă mici.

3.1.1. Asigură luarea măsurilor de evitare sau de eliminare a blocajelor cu plutitori și ghețuri, în special în zonele podurilor și podețelor, formațiunilor torențiale, cursurilor mici de apă, văilor nepermanente, prizelor de apă și a evacuărilor apei din intravilan.

3.1.2. Asigură monitorizarea cursurilor de apă și a amenajărilor cu rol de apărare împotriva inundațiilor de pe raza unității administrativ - teritoriale.

3.1.3. Transmite informații deținătorului, cu privire la eventualele deficiențe constatate la diguri, regularizări cursuri de apă, consolidări de mal și amenajări de desecare.

3.1.4. Dispune deținătorilor de iazuri piscicole și ai celorlalte acumulări mici, de pe raza unității administrativ - teritoriale, luarea măsurilor pentru evitarea unor eventuale accidente la acestea (asigurarea funcționării corespunzătoare a evacuărilor).

COD PORTOCALIU (C.I., faza II de apărare la diguri, faza II de apărare la gheturi)

Responsabilități ale primarului	Mod de realizare (acțiuni și măsuri)
<p>1. Luarea măsurilor pentru întărirea capacității de răspuns</p> <p><i>1.1 Convocarea în ședințe extraordinare a Comitetului Local pentru Situații de Urgență, ori de câte ori situația o impune.</i></p> <p><i>1.2. Instituirea permanenței la sediul primăriei.</i></p> <p><i>1.3 Asigurarea funcționării fluxului informațional între Comitetul Local pentru Situații de Urgență și Centrul Operațional al Inspectoratului pentru Situații de Urgență Județean pentru Situații de Urgență, precum și cu Centrul Operativ al Sistemului de Gospodărire a Apelor.</i></p> <p>2. Pune în aplicare măsurile adoptate prin hotărârea Comitetului Local pentru Situații de Urgență/ordin al prefectului la nivelul unității administrativ - teritoriale și cele prevăzute în planul de apărare împotriva inundațiilor, planul de evacuare, schema organizării avertizării și alarmării populației.</p> <p><i>2.1. Avertizarea/alarmarea populației și a obiectivelor din zonele de risc la inundații de pe raza unității administrativ - teritoriale.</i></p>	<p>1.1.1. Dispune notificarea/informarea personalului cu atribuții în gestionarea situațiilor de urgență cu privire la primirea avertizărilor cod portocaliu de inundații.</p> <p>1.1.2. Activează Centrul Operativ cu activitate temporară al unității administrativ - teritoriale.</p> <p>1.1.3. Stabilește măsurile ce trebuie luate pentru limitarea efectelor inundațiilor.</p> <p>1.1.4. Semnează hotărârea Comitetului Local pentru Situații de Urgență privind măsurile necesare să fie adoptate în vederea prevenirii și/sau gestionării riscului de inundații.</p> <p>1.1.5. Emite dispoziția de punere în aplicare a măsurilor adoptate prin hotărârea Comitetului Local pentru Situații de Urgență.</p> <p>1.2.1. Asigură spațiul pentru efectuarea permanenței, precum și accesul la mijloacele de comunicații.</p> <p>1.2.2. Asigură permanența la sediul primăriei cu personal instruit, în vederea primirii înștiințărilor, prognozelor și avertizărilor hidrometeorologice.</p> <p>1.2.3. Verifică modul de îndeplinire a serviciului de permanență.</p> <p>1.3.1 Asigură continuitatea transmiterii/recepționării informațiilor referitoare la derularea evenimentelor.</p> <p>1.3.2. Dispune agentul de inundații întocmirea Rapoartelor operative privind efectele inundațiilor, conform Rapoartelor Anexei 8 la Regulamentul privind gestionarea situațiilor de urgență generate de inundații aprobat cu Ordinul Comun al ministrului mediului și pădurilor și al ministrului administrației și internelor nr.1.422/192/2012.</p> <p>1.3.3. Urmărește modul de întocmire și transmitere al acestora.</p> <p>1.3.4. Asigură menținerea legăturii cu Comitetele pentru situații de urgență ale localităților vecine.</p> <p>2.1.1. Elaborează, împreună cu personalul propriu, mesajul de avertizare și precizează măsurile inițiale pentru intensificarea monitorizării în zonele potențial a fi afectate.</p> <p>2.1.2. Dispune și urmărește punerea în aplicare a schemei de avertizare a populației, instituțiilor și operatorilor economici din unitatea administrativ - teritorială.</p> <p>2.1.3. Asigură informarea/avertizarea populației, instituțiilor publice locale și operatorilor economici, din zonele cu risc la inundații, de pe întreg teritoriul unității administrativ teritoriale,</p>

<p>2.2. <i>Informarea populației cu privire la măsurile urgente care trebuie aplicate.</i></p>	<p>conform schemei de avertizare – alarmare a populației. 2.1.4. Asigură avertizarea locuitorilor din satele aparținătoare comunei prin intermediul persoanelor desemnate din cadrul membrilor Comitetului Local pentru Situații de Urgență. 2.1.5. Dispune folosirea tuturor mijloacelor disponibile pentru a asigura avertizarea sau după caz, alarmarea populației și obiectivelor din zonele de risc la inundații.</p>
<p>2.3. <i>Supravegherea permanentă a cursurilor de apă și a construcțiilor hidrotehnice cu rol de apărare împotriva inundațiilor de pe întreg teritoriul unității administrativ - teritoriale.</i></p>	<p>2.2.1. Anunță populația, prin intermediul posturilor locale de radio și televiziune sau a membrilor Comitetului Local pentru Situații de Urgență și/sau Serviciului Voluntar pentru Situații de Urgență, după caz, cu privire la activitățile prioritare care trebuie întreprinse. 2.3.1. Asigură efectuarea patulării pe cursurile de apă și pe diguri, de către membrii Serviciului Voluntar pentru Situații de Urgență. 2.3.2. Coordonează măsurile de evitare a blocajelor, în special în zonele podurilor, prizelor de apă, gurilor de evacuare și în alte puncte critice de pe cursurile de apă, inclusiv pe formațiunile torențiale. 2.3.3. Interzice efectuarea unor breșe în diguri, în vederea realizării de inundări dirijate pentru salvarea unor zone locuite, fără acordul Comitetului Județean pentru Situații de Urgență și aprobarea Comitetului Ministerial pentru Situații de Urgență din cadrul Ministerului Mediului și Schimbărilor Climatice.</p>
<p>2.4. <i>Luarea măsurilor de limitare a efectelor situațiilor de urgență generate de inundații.</i></p>	<p>2.4.1. Dispune măsuri de avertizare - alarmare a populației și a obiectivelor situate în zona inundabilă în caz de pericol iminent de avariere a unor construcții hidrotehnice. 2.4.2. Dispune participarea Serviciului Voluntar pentru Situații de Urgență la acțiunile operative desfășurate de specialiștii unităților deținătoare de lucrări cu rol de apărare împotriva inundațiilor. 2.4.3. Dispune măsuri pentru localizarea apelor revărsate, precum și a celor provenite din infiltrații și scurgeri de pe versanți și dirijarea lor în albiile cursurilor de apă, gravitațional sau prin pompare.</p>
<p>3. <i>Evacuarea populației în conformitate cu Planul de evacuare.</i></p>	<p>3.1.1. Conduce acțiunile de evacuare cu sprijinul autorităților competente (Inspectoratul Județean pentru Situații de Urgență, Poliție, Jandarmerie).</p>
<p>3.1. <i>Organizarea acțiunilor de evacuare a oamenilor, animalelor și bunurilor materiale în afara zonelor potențial inundabile.</i></p>	<p>3.2.1. Asigură cazarea persoanelor sinistrate, aprovizionarea cu apă, alimente, bunuri de strictă necesitate, acordarea de asistență medicală și identifică noi posibilități de cazare temporară a persoanelor sinistrate.</p>
<p>3.2. <i>Organizarea/constituirea taberelor de sinistrați.</i></p>	<p>3.2.2. Asigură adăpostirea, hrănirea și acordarea de asistență veterinară animalelor evacuate. 3.2.3. Asigură realizarea dispozitivului de pază a bunurilor materiale prin intermediul comandantului forțelor de ordine.</p>
<p>3.3. <i>Realizarea măsurilor de evacuare a apei provenite din revărsări, infiltrații și din precipitații.</i></p>	<p>3.3.1. Analizează capacitățile de intervenție, stabilind prioritățile de acțiune pentru evacuarea apei din imobile (gospodării, obiective economico-sociale). 3.3.2. În situația în care resursele proprii sunt insuficiente, solicită sprijin din partea instituțiilor cu atribuții în domeniu (Inspectoratul pentru Situații de Urgență Județean - evacuarea apei din clădiri, unitățile teritoriale ale Agenției Naționale de Îmbunătățiri Funciare</p>

<p><i>3.4. Distribuirea ajutoarelor populației afectate.</i></p> <p><i>3.5. Aplicarea măsurilor sanitar - epidemice necesare prevenirii epidemiilor.</i></p>	<p>- evacuarea apei din zonele amenajate pentru desecare, jandarmi, armată, societăți de salubritate și canalizare).</p> <p>3.4.1. Organizează distribuirea apei potabile, alimentelor și ajutoarelor umanitare către populația afectată.</p> <p>3.4.2. Identifică și direcționează spre taberele de sinistrați, formațiunile și mijloacele de acordare a primului ajutor medical și sanitar veterinar.</p> <p>3.5.1. Solicită instituțiilor și persoanelor specializate executarea salubrității și aplicarea măsurilor sanitar-epidemice în zonele afectate.</p>
--	---

COD ROȘU (C.P., faza III de apărare la diguri, faza III de apărare la gheturi)

Responsabilități ale primarului	Mod de realizare (acțiuni și măsuri)
<p>1. Adoptarea măsurilor pentru întărirea capacității de răspuns</p> <p><i>1.1 Convocarea în ședințe extraordinare a Comitetului Local pentru Situații de Urgență, imediat după primirea avertizărilor și ori de câte ori situația o impune.</i></p> <p><i>1.2. Instituirea permanenței la sediul primăriei.</i></p> <p><i>1.3 Asigurarea funcționării fluxului informațional între Comitetul Local pentru Situații de Urgență și Centrul Operațional al Inspectoratului Județean pentru Situații de Urgență, precum și cu Centrul Operativ al Sistemului de Gospodărire a Apelor.</i></p> <p>2. Aplicarea măsurilor adoptate prin hotărârea Comitetului Local pentru Situații de Urgență / ordin al prefectului la nivelul unității administrativ - teritoriale și cele prevăzute în planul de apărare împotriva inundațiilor, planul de evacuare, schema organizării avertizării și alarmării populației.</p> <p><i>2.1. Avertizarea/alarmarea populației și a obiectivelor din zonele de risc la inundații, de pe raza unității administrativ - teritoriale.</i></p>	<p>1.1.1. Dispune notificarea/informarea personalului cu atribuții în gestionarea situațiilor de urgență cu privire la primirea unor avertizări cod roșu pentru inundații.</p> <p>1.1.2. Asigură funcționarea permanentă a Centrului Operativ cu activitate temporară al unității administrativ - teritoriale.</p> <p>1.1.3. Stabilește măsurile ce trebuie luate pentru diminuarea efectelor inundațiilor.</p> <p>1.1.4. Semnează hotărârea Comitetului Local pentru Situații de Urgență privind măsurile necesare să fie adoptate în vederea gestionării riscului de inundații.</p> <p>1.1.5. Emite decizia de punere în aplicare a măsurilor adoptate prin hotărârea Comitetului Local pentru Situații de Urgență.</p> <p>1.1.6. Propune, după caz, prefectului instituirea stării de alertă pe teritoriul unității administrativ - teritoriale, în funcție de evoluția fenomenelor.</p> <p>1.2.1. Asigură spațiul pentru efectuarea permanenței, precum și accesul la mijloacele de comunicații.</p> <p>1.2.2. Asigură permanența la sediul primăriei cu personal instruit, în vederea primirii înștiințărilor, prognozelor și avertizărilor hidrometeorologice.</p> <p>1.2.3. Verifică modul de îndeplinire a serviciului de permanență.</p> <p>1.3.1 Asigură continuitatea transmiterii / recepționării informațiilor referitoare la derularea evenimentelor.</p> <p>1.3.2. Dispune întocmirea Rapoartelor operative privind efectele inundațiilor, conform prevederilor Anexei nr. 8 la Regulamentul privind gestionarea situațiilor de urgență generate de inundații aprobat cu Ordinul Comun al ministrului mediului și pădurilor și al ministrului administrației și internelor nr.1.422/192/2012.</p> <p>1.3.3. Urmărește modul de întocmire și transmitere al acestora.</p> <p>1.3.4. Asigură menținerea legăturii cu Comitetele pentru situații de urgență ale localităților vecine.</p> <p>2.1.1. Elaborează mesajul de avertizare și precizează măsurile inițiale pentru intensificarea monitorizării în zonele potențial a fi afectate.</p> <p>2.1.2. Dispune și urmărește punerea în aplicare a schemei de avertizare a populației, instituțiilor și operatorilor economici din unitatea administrativ - teritorială.</p> <p>2.1.3. Asigură informarea/avertizarea instituțiilor publice locale.</p>

<p><i>2.2. Informarea populației cu privire la măsurile urgente care trebuie aplicate.</i></p> <p><i>2.3. Supravegherea permanentă a cursurilor de apă și a construcțiilor hidrotehnice cu rol de apărare împotriva inundațiilor de pe întreg teritoriul unității administrativ - teritoriale.</i></p> <p><i>2.4. Adoptarea măsurilor de limitare a efectelor situațiilor de urgență generate de inundații.</i></p> <p>3. Evacuarea populației în conformitate cu planul de evacuare.</p> <p><i>3.1. Organizarea acțiunilor de evacuare a oamenilor, animalelor și bunurilor materiale în afara zonelor potențial inundabile.</i></p> <p><i>3.2. Organizarea/constituirea taberelor de sinistrați.</i></p> <p><i>3.3. Distribuirea ajutoarelor populației afectate.</i></p>	<p>operatorilor economici și avertizarea populației din zonele cu risc la inundații, de pe întreg teritoriul unității administrativ teritoriale, conform schemei de avertizare – alarmare a populației.</p> <p>2.1.4. Asigură avertizarea locuitorilor din satele aparținătoare comunei, prin intermediul persoanelor desemnate din cadrul membrilor Comitetului Local pentru Situații de Urgență.</p> <p>2.1.5. Dispune folosirea tuturor mijloacelor disponibile pentru a asigura alarmarea populației și obiectivelor din zonele de risc la inundații.</p> <p>2.1.6. Dispune acționarea echipamentelor de alarmare și transmiterea semnalului “alarmă la dezastre” către populație, după caz.</p> <p>2.2.1. Anunță populația, prin intermediul posturilor locale de radio și televiziune sau a membrilor Comitetului Local pentru Situații de Urgență și/sau Serviciului Voluntar pentru Situații de Urgență, cu privire la activitățile prioritare care trebuie întreprinse.</p> <p>2.3.1. Asigură efectuarea patrulei pe cursurile de apă și pe diguri, de către membrii Serviciului Voluntar pentru Situații de Urgență.</p> <p>2.3.2. Interzice efectuarea unor breșe în diguri, în vederea realizării de inundații dirijate pentru salvarea unor zone locuite, fără acordul Comitetului Județean pentru Situații de Urgență și aprobarea Comitetului Ministerial pentru Situații de Urgență din cadrul Ministerului Mediului și Schimbărilor Climatice.</p> <p>2.4.1. Dispune măsuri de avertizare - alarmare a populației și a obiectivelor situate în zona inundabilă în caz de pericol iminent de avariere a unor diguri sau baraje.</p> <p>2.4.2. Dispune participarea Serviciului Voluntar pentru Situații de Urgență la acțiunile operative desfășurate de specialiștii unităților deținătoare de lucrări cu rol de apărare împotriva inundațiilor.</p> <p>3.1.1. Conduce acțiunile de evacuare cu sprijinul autorităților competente (Inspectoratul Județean pentru Situații de Urgență, Poliție, Jandarmerie).</p> <p>3.1.2. Dispune activarea Centrului de Conducere și Coordonare a Evacuării (CCCE).</p> <p>3.1.3. Stabilește necesarul de forțe și mijloace, proprii, în baza planurilor/convențiilor de colaborare/cooperare și definește nevoile de sprijin din partea Comitetului pentru Situații de Urgență Județean.</p> <p>3.1.4. Asigură realizarea dispozitivului de pază a bunurilor materiale prin intermediul comandantului forțelor de ordine.</p> <p>3.2.1. Asigură cazarea persoanelor sinistrate, aprovizionarea cu apă, alimente, bunuri de strictă necesitate, acordarea de asistență medicală și identifică noi posibilități de cazare temporară a persoanelor sinistrate.</p> <p>3.2.2. Asigură adăpostirea, hrănirea și acordarea de asistență veterinară animalelor evacuate.</p> <p>3.3.1. Organizează distribuția apei potabile, alimentelor și ajutoarelor umanitare către populația afectată.</p> <p>3.3.2. Identifică și direcționează spre taberele de sinistrați, formațiunile și mijloacele de acordare a primului ajutor medical și sanitar veterinar.</p>
--	--

<p><i>3.4. Coordonarea aplicării măsurilor sanitar-epidemice necesare prevenirii epidemiilor.</i></p> <p><i>3.5. Identificarea victimelor, sinistraților și întocmirea situației cu persoanele dispărute.</i></p> <p><i>3.6. Întreprinderea demersurilor pentru acordarea asistenței religioase și înhumarea victimelor.</i></p> <p><i>3.7. Colectarea, transportul și incinerarea animalelor moarte.</i></p>	<p>3.4.1. Solicită instituțiilor și persoanelor specializate executarea salubrității și aplicarea măsurilor sanitar-epidemice în zonele afectate.</p> <p>3.5.1. Organizează activitățile de căutare și identificare a victimelor și persoanelor date dispărute.</p> <p>3.7.1. Pune la dispoziția reprezentanților direcției sanitar-veterinare personal specializat pentru colectarea, transportul și incinerarea animalelor moarte.</p>
---	--

C. MĂSURI DE REABILITARE

<i>Responsabilități ale primarului</i>	Mod de realizare (acțiuni și măsuri)
<p>1. Evaluarea pagubelor produse de inundații pe teritoriul unității administrativ-teritoriale.</p> <p><i>1.1. Constituirea Comisiei locale pentru evaluarea pagubelor produse de inundații.</i></p> <p>2. Aplicarea măsurilor adoptate prin hotărâre Comitetului Local pentru Situații de Urgență, după încetarea fenomenelor hidrologice periculoase.</p> <p><i>2.1. Informarea populației asupra măsurilor care trebuie aplicate.</i></p> <p><i>2.2. Coordonarea acțiunilor de intervenție pentru înlăturarea efectelor inundațiilor.</i></p> <p><i>2.3. Realizarea măsurilor de evacuare a apei provenite din revărsări, infiltrații și din precipitații.</i></p> <p><i>2.4. Adoptarea măsurilor de salubritate a</i></p>	<p>1.1.1. Emite dispoziția privind constituirea Comisiei pentru evaluarea pagubelor produse de inundații.</p> <p>1.1.2. Dispune centralizarea pagubelor produse de inundații (fizic).</p> <p>1.1.3. Urmărește și sprijină activitatea Comisiei pentru evaluarea pagubelor alcătuită din specialiști, numită prin ordinul prefectului.</p> <p>1.1.4. Semnează Procesul Verbal privind constatarea și evaluarea pagubelor produse de inundații.</p> <p>1.1.5. Semnează Procesul Verbal de calamități întocmit de către deținători, pentru construcțiile hidrotehnice afectate de viituri.</p> <p>1.1.6. Asigură elaborarea și transmiterea Raportului de sinteză privind efectele inundațiilor (în maximum 20 de zile de la încetarea fenomenului), conform prevederilor Anexei 9 la Regulamentul privind gestionarea situațiilor de urgență generate de inundații aprobat cu Ordinul Comun al ministrului mediului și pădurilor și al ministrului administrației și internelor nr.1.422/192/2012.</p> <p>2.1.1. Asigură anunțarea populației, prin intermediul sistemului de avertizare-alarmare, cu privire la activitățile prioritare pe care trebuie să le desfășoare.</p> <p>2.1.2. Urmărește modul de aplicare a măsurilor de restricție a consumului de apă și alimente până la revenirea stării de normalitate.</p> <p>2.2.1. Coordonează repartitia forțelor și mijloacelor de intervenție proprii în zonele afectate.</p> <p>2.2.2. Asigură participarea cetățenilor la acțiunile de refacere și reconstrucție.</p> <p>2.3.1. Analizează capacitățile de intervenție, stabilind prioritățile de acțiune pentru evacuarea apei din imobile (gospodării, obiective economico-sociale).</p> <p>2.3.2. În situația în care resursele proprii sunt insuficiente, solicită sprijin din partea instituțiilor cu atribuții în domeniu (Inspectoratul Județean pentru Situații de Urgență - evacuarea apei din clădiri, unitățile teritoriale ale Agenției Naționale de Îmbunătățiri Funciare - evacuarea apei din zonele amenajate pentru desecare, jandarmi, armată, societăți de salubritate și canalizare).</p> <p>2.3.3. Interzice efectuarea de breșe în diguri pentru evacuarea apei acumulate în incinte fără acordul prefectului și aprobarea Comitetului Ministerial din cadrul Ministerului Mediului și Schimbărilor Climatice.</p> <p>2.4.1. Identifică instituțiile și persoanele specializate în vederea</p>

<p><i>surselor și instalațiilor de alimentare cu apă și a terenurilor care au fost afectate.</i></p> <p><i>2.5. Adoptarea măsurilor pentru refacerea infrastructurii afectate (căilor de comunicație și a podurilor, refacerea liniilor de telecomunicații și de energie electrică, a avariilor la conductele de apă și gaze).</i></p> <p><i>2.6. Identificarea resurselor materiale și financiare necesare refacerii locuințelor avariate sau distruse.</i></p>	<p>executării salubrității și aplicării măsurilor sanitar - epidemice în zonele afectate.</p> <p>2.5.1. Identifică resursele financiare necesare refacerii infrastructurii.</p> <p>2.5.2. Dispune măsurile pentru reluarea activității instituțiilor și operatorilor economici afectați.</p> <p>2.6.1. Stabilește prioritățile de acordare de ajutoare materiale și financiare în vederea refacerii gospodăriilor afectate.</p>
--	---

D. COMPONENTA SERVICIULUI VOLUNTAR PENTRU SITUATII DE URGENTA

Nr. crt.	Nume si prenume	Funcția in S.V.S.U.	Locul de munca	Adresa de domiciliu	Telefon serviciu	Telefon mobil
1	Nastase Stefan Romeo	Sef Serviciu (Agent de inundatii)	Primaria Buesti	Buesti	0243268288	0769260395
2	Stancu Lucian	specialist	Primaria Buesti	Buesti	0243268288	
3	Lazar Octavian	specialist	Asistent veterinar	Buesti		
4	Dragomir Iulian	specialist	agricultura	Buesti		
5	Comarniceanu Constantin	Sef grupa pompieri	Primaria Buesti	Buesti	0243268288	
6	Zarnescu Vasile	pompier	agricultura	Buesti		
7	Istrate Marian	pompier	agricultura	Buesti		
8	Zarnescu Constantin	pompier	agricultura	Buesti		
9	Dragomir Gheorghe	pompier	agricultura	Buesti		
10	Samoila Vasile	pompier	agricultura	Buesti		
11	Butanche Ion	Sef echipa transmisiuni	pensionar	Buesti		
12	Urse Petre	Operator 1	agricultura	Buesti		
13	Bucur Mihai	Operator 2	agricultura	Buesti		
14	Georgescu Alexe	Cercetas 1	agricultura	Buesti		
15	Ilie Romeu	Cercetas 2	agricultura	Buesti		
16	Petcu Roberto	Cercetas 3	agricultura	Buesti		
17	Tudor Filica	Sef echipa salvare	Asistent medical	Buesti		
18	Urse Marioara	ajutor	agricultura	Buesti		
19	Voinea Nicolae	ajutor	fermier	Buesti		
20	Ene Elena	ajutor	gestionar	Buesti		
21	Nica Sabin	ajutor	somer	Buesti		
22	Tanase Marian	ajutor	agricultura	Buesti		
23	Dragomir Petre	Sef echipa evacuare	agricultura	Buesti		
24	Cernica Marian	ajutor	Primaria Buesti	Buesti	0243268288	
25	Pavel Raducu	ajutor	Muncitor necalificat	Buesti		
26	Stancu Nicolae	ajutor	Primaria Buesti	Buesti	0243268288	
27	Irimia Ion	ajutor	fermier	Buesti		
28	Balta Nicolae	ajutor	Sc somalex	Buesti		

E. RESPONSABILII CU ACTIUNILE DE APARARE

1. Responsabili pentru evacuarea populației și asigurarea spațiilor de cazare temporară:

- George STANCIU (viceprimar, 0729152098)

2. Personalul care asigură permanența la primărie pe timpul producerii fenomenelor hidrometeorologice periculoase:

- Marian CALOTA (secretar, 0729072594)

- Laurentiu Marinel PAUN (sef post politie, 0766495862)

3. Responsabili cu întocmirea Rapoartelor operative zilnice, care se transmit la Centrul operativ al Sistemului de Gospodărire a Apelor și Centrul operațional al Inspectoratului Județean pentru Situații de Urgență:

- Stefan Romeo NASTASE (sef SVSU, 0769260395)

- Nicolae ENE (referent urbanism, 0729136741)

4. Responsabili cu avertizarea-alarmarea populatiei aflate in zonele de risc din localitatile apartinatoare:

- Constantin COMARNICEANU (voluntar, 0723835862) – Buesti

F. LISTA PODURILOR SI PODETELOR CU SECTIUNI DE SCURGERE SUBDIMENSIONATE LA CARE SE ASIGURA SUPRAVEGHERE PERMANENTA PE TIMPUL APELOR MARI

- Pod plutitor Buesti (rau Ialomita)

- Punte pietonala suspendata Buesti (rau Ialomita)

Comuna Buesti
Comitetul Local pentru Situatii de Urgenta

STOCUL MINIM DE MATERIALE SI MIJLOACE DE APARARE
IMPOTRIVA INUNDATIILOR, GHETURILOR SI DE COMBATERE A EFECTELOR POLUARILOR ACCIDENTALE

Nr. Crt.	DENUMIREA MATERIALELOR SI MIJLOACELOR DE INTERVENTIE	U.M.	NECESAR	EXISTENT LA PRIMARIE	DEFICIT	ALTI DETINATORI DE MATERIALE SI MIJLOACE DE APARARE (CANTITATE / TELEFON)
21.	Saci pentru pământ din cânepă, iută, polietilenă și sfoară pentru legat saci	buc.	100		100	SC CONTE IMPEX SRL Slobozia (100 buc. / 0243234203)
26.	Motorină, benzină, lubrifianti, ulei hidraulic și aditivi pentru motorină	litri	100		100	PETROM Orboesti
40.	Lanterne tubulare mari, lanterne cu acumulatori reîncarcabili, felinare electrice 12-24V și alte mijloace de iluminat mobile cu accesorii de rezervă (încărcător acumulatori, baterii de rezervă, becuri, felinare electrice)	buc.	5		5	SC CONTE IMPEX SRL Slobozia (5 buc. / 0243234203)
44.	Cazmale cu cozi	buc.	10		10	SC CONTE IMPEX SRL Slobozia (10 buc. / 0243234203)
45.	Lopeți cu cozi	buc.	10		10	SC CONTE IMPEX SRL Slobozia (10 buc. / 0243234203)
46.	Târnăcoape cu cozi	buc.	3		3	SC CONTE IMPEX SRL Slobozia (3 buc. / 0243234203)
47.	Sape cu cozi	buc.	10		10	SC CONTE IMPEX SRL Slobozia (10 buc. / 0243234203)
65.	Telefoane mobile	buc.	6	6		
75.	Sirene, difuzoare pentru alarmă, inclusiv materiale necesare montării; portavoce	buc.	1	1		
83.	Motopompe cu anexe și 150 ml conductă sau furtun	buc.	1	1		
101.	Grupuri electrogene (portabile) cu anexe pentru iluminat	buc.	1	1		
102.	Reflectoare (faruri, cablu izolant pentru rețeaua de reflectoare); - cablu pentru iluminat - izolator pentru prinderea cablului, fasunguri, întrerupătoare, becuri etc.	buc. m.l. buc.	1		1	SC CONTE IMPEX SRL Slobozia (1 buc. / 0243234203)
106.	Cizme de cauciuc scurte și lungi	per.	10		10	SC CONTE IMPEX SRL Slobozia (10 per. / 0243234203)
107.	Mantale de ploaie cu glugă	buc.	10		10	SC CONTE IMPEX SRL Slobozia (10 buc. / 0243234203)

113.	Mănuși de protecție	buc.	5			5	SC CONTE IMPEX SRL Slobozia (5 buc. / 0243234203)
119.	Trusă medicală de prim ajutor	buc.	1	1			
126.	Prăjini din lemn de esență tare pentru dirijarea sloiurilor	buc.	10			10	SC CONTE IMPEX SRL Slobozia (10 buc. / 0243234203)
128.	Rânghi de fier 2-4 m lungime	buc.	5			5	SC CONTE IMPEX SRL Slobozia (5buc. / 0243234203)
129.	Motofierăstrăie pentru gheață (drujbe cu lamă de 40-50 cm)	buc.	1			1	SC CONTE IMPEX SRL Slobozia (1 buc. / 0243234203)
133.	Cordife de salvare și asigurare	buc.	5			5	SC CONTE IMPEX SRL Slobozia (5 buc. / 0243234203)

Comuna Buesti
Comitetul Local pentru Situatii de Urgenta

RAPORT ASUPRA STARII DIGURILOR DE APARARE

Nr. crt.	Denumire dig (curs de apa)	Administrator	Situatia afectarii digului la ultimele viituri	Modul de refacere a digului

Pe teritoriul UAT Buesti nu exista diguri.

Comuna Buesti
Comitetul Local pentru Situatii de Urgenta

LISTA POTENTIALILOR POLLUATORI

Nr. crt.	Curs de apa / Lac / Acvifer	Poluanti periculosi posibil a fi evacuati	Unitatea care administreaza folosinta de apa potential poluatoare	Telefon / Fax / Adresa e-mail	Exista plan de prevenire si combatere a poluarilor accidentale (perioada de valabilitate)

Pe teritoriul UAT Buesti nu exista potentiali poluatori.

Comuna Buesti
Comitetul Local pentru Situatii de Urgenta

BARAJE EXISTENTE PE TERITORIUL UNITATII ADMINISTRATIV TERITORIALE

Nr. crt.	Curs de apa	Baraj	Administrator baraj	Telefon / Fax / Adresa e-mail	Exista plan de actiune in caz de accident la baraj (perioada de valabilitate)

Pe teritoriul UAT Buesti nu exista baraje.

Atributiile agentului de inundatii

Şeful Serviciului voluntar pentru situații de urgență îndeplinește funcția de **agent de inundații** la nivelul unității administrativ teritoriale.

Acesta va acționa, la nivelul unitatii administrativ teritoriale, pentru pregătirea populației, cunoașterea locală a hazardului și riscului la inundații și a planului de apărare împotriva inundațiilor, gheturilor și poluarilor accidentale pe cursuri de apă.

Agentul de inundații:

- organizează periodic acțiuni de conștientizare a populației asupra riscului pe care îl prezintă inundațiile și asupra măsurilor care trebuie întreprinse de fiecare cetățean pentru diminuarea pagubelor;
- realizează planul local de apărare împotriva inundațiilor, gheturilor și poluărilor accidentale, afișează extrase din acest plan, din care au fost excluse informațiile confidențiale, pe pagina de internet a instituției și la sediul primăriei;
- afișează în locuri publice semnificația codurilor de culori pentru avertizările meteorologice și hidrologice precum și semnificația semnalelor de alarmare acustică a populației;
- centralizează datele privind urmările fenomenelor hidrometeorologice periculoase și întocmește și transmite rapoarte operative zilnice;
- împreună cu Serviciul voluntar pentru situații de urgență, supraveghează permanent, pe timpul apelor mari sau a fenomenelor periculoase de iarnă pe cursuri de apă, secțiunile podurilor și podețelor subdimensionate sau plutitoare de pe raza unitatii administrativ teritoriale, pentru prevenirea inundațiilor sau distrugerii podurilor;
- organizează și asigură apărarea obiectivelor ce pot fi afectate de inundații, fenomene meteorologice periculoase sau poluari accidentale pe cursuri de apă, cu forțe și mijloace proprii (Serviciul voluntar pentru situații de urgență), prevăzute din timp în planul de apărare;
- urmărește și întreține lucrările cu rol de apărare din administrarea primariei și asigură atât acțiunile de avertizare în cazul deteriorării/afectării acestora în timpul viiturilor, cât și intervenția pentru consolidarea/supraînălțarea acestora;
- asigură și coordonează participarea Serviciului voluntar pentru situații de urgență la acțiunile operative desfășurate de specialiștii unității deținătoare de lucrări cu rol de apărare împotriva inundațiilor (Sistemul de Gospodărire a Apelor);
- colaborează la acțiunea de reconstituire a inundațiilor pe teren, de marcarea a evenimentelor istorice privind viiturile (pe clădiri, la poduri și pe mirele de ape mari) – se materializează în teren

nivelurile maxime înregistrate, pentru reconstituirea undelor de viitură și reactualizarea valorilor caracteristice de apărare;

- furnizeaza sprijin pentru inventarierea pagubelor la nivel de unitate administrativ teritoriala;
- participa la instruirii efectuate de specialisti din cadrul Sistemului de Gospodărire a Apelor și Inspectoratului Județean pentru Situații de Urgență, pentru cunoașterea exactă a atribuțiilor ce le revin în diferite situații de urgență generate de viituri, acțiunea gheturilor pe cursurile de apa, inundatii datorita precipitatiilor abundente, scurgeri de pe versanti, baltiri, incapacitatea de preluare a rețelei de canalizare, seceta hidrologica și poluări accidentale pe cursuri de apa.

Modul de completare și transmitere a Raportului operativ zilnic privind efectele fenomenelor hidrometeorologice periculoase

Rapoartele operative se întocmesc pe timpul producerii fenomenelor hidrometeorologice periculoase și se transmit astfel:

- se întocmesc de către responsabilul nominalizat în planul de apărare împotriva inundațiilor al Comitetului local pentru situații de urgență;
- se aprobă de către președintele Comitetului local pentru situații de urgență;
- se transmit prin grija primarului către **Centrul operațional județean** (Inspectoratul Județean pentru Situații de Urgență) și la **Centrul operativ pentru situații de urgență din cadrul Sistemului de Gospodărire a Apelor.**

*

Modelele de Rapoarte operative fac referire (in functie de locatia geografica a UAT) la:

- viituri și blocaje de gheturi pe fluviul Dunarea și Bratul Borcea;
- viituri și blocaje de gheturi pe raurile interioare: Ialomita, Prahova, Sarata, Mostistea etc;
- inundatii din precipitatii abundente (inclusiv caderi masive de zapada urmate de topire rapida), scurgeri de pe versanti (torenti), baltiri (inundatii din ridicare stratului freatic), incapacitatea de preluare a rețelei de canalizare (acolo unde este cazul);
- seceta hidrologica.

La ce fenomene NU fac referire Rapoartele operative:

- vânt
- grindină
- incendii
- cutremur
- alunecari de teren (decât dacă acestea afectează cursurile de apă, regimul de curgere, asigurarea fluxului informațional, exploatarea în siguranță a construcțiilor hidrotehnice)

Rapoartele operative vor cuprinde:

1) modul în care s-a produs fenomenul hidrometeorologic periculos (se completează cu un x în tabele, în funcție de fenomenul produs: revărsări rauri sau fluviul Dunarea, blocaje de gheturi, inundații din precipitații abundente, scurgeri de pe versanți, baltiri, incapacitate de preluare a rețelei de canalizare, seceta hidrologică). Fenomenele descrise mai sus pot apărea separat sau se pot cumula mai multe (exemplu: inundații din precipitații abundente cu incapacitate de preluare a rețelei de canalizare, blocaje de gheturi cu revărsări de rauri etc). În cazul caderilor masive de zăpadă care prin topire rapidă duc la inundații sau baltiri, se bifează cu x la inundații din precipitații abundente și/sau baltiri.

2) situația pagubelor produse (estimativ-fizic), după următorul model:

Nr. crt.	Bazin hidrografic, municipiul, orașul, comuna/localități aparținătoare/cod SIRUTA	Curs de apă pe fiecare comună și localitate aparținătoare	Obiective afectate	Cauzele afectării pe fiecare localitate în parte
Bazin hidrografic:				
	Comuna / Orasul / Municipiul..... Satul / Cartierul (cod SIRUTA)		<ul style="list-style-type: none"> - victime omenești - nr. persoane sinistrate - nr. de case din care: <ul style="list-style-type: none"> - distruse - avariate - nr. anexe gospodărești: <ul style="list-style-type: none"> - distruse - avariate - nr. obiective socio-economice și administrative (se menționează școala, grădinița, biserica, spitalul, primăria etc.) - nr. obiective culturale - zone protejate - nr. poduri - nr. podețe - km DN - km DJ - km DC - km străzi - km drum forestier - km CF - ha teren arabil - ha pășuni, fânețe - ha păduri - km rețele de alimentare cu apă, canalizare 	<ul style="list-style-type: none"> - revărsare râu, pârâu, vale nepermanentă (nominalizarea acestuia) - blocaje de gheturi - scurgeri de pe versanți - baltiri, ape interne - rupere dig, avariere baraj cu indicarea denumirii și administratorului lucrării - incapacitate de preluare a rețelei de canalizare - alte cauze

			<ul style="list-style-type: none"> - nr. fântâni - nr. construcții hidrotehnice afectate (cu menționarea denumirii, capacităților, deținătorului) - rețele electrice, telefonice - rețele alimentare cu gaze naturale 	
	<p>TOTAL UAT.....</p> <p>Nr. total localități afectate în perioada</p>		<ul style="list-style-type: none"> - victime omenești - nr. persoane sinistrate - nr. de case din care: <ul style="list-style-type: none"> - distruse - avariate - nr. anexe gospodărești: <ul style="list-style-type: none"> - distruse - avariate - nr. obiective socio-economice și administrative (se menționează școala, grădinița, biserica, spitalul, primăria, etc.) - nr. obiective culturale - zone protejate - nr. poduri - nr. podețe - km DN - km DJ - km DC - km străzi - km drum forestier - km CF - ha teren arabil - ha pășuni, fânețe - ha păduri - km rețele de alimentare cu apă, canalizare - nr. fântâni - nr. construcții hidrotehnice afectate (cu menționarea denumirii, capacităților, deținătorului) - rețele electrice, telefonice - rețele alimentare cu gaze naturale - alte pagube 	

Tabelul va conține doar rândurile cu pagubele înregistrate fizic (nu valoric) și nu toate tipurile de pagube înscrise în tabelul-model de raportare (doar cele care au avut loc).

3) măsurile luate de către toate structurile implicate în gestionarea situațiilor de urgență generate de riscurile specifice: avertizarea populației, forțe de intervenție care acționează și

acțiunile întreprinse, evacuarea populației, cazare, alimentarea cu apă potabilă a sinistraților și obiecte de primă necesitate, modul de exploatare și de comportare a construcțiilor hidrotehnice cu rol de apărare împotriva inundațiilor din administrarea primăriei;

4) măsuri necesare pentru evitarea sau diminuarea pagubelor (tăierea controlată a digurilor, evacuarea apelor din incinte, materiale și mijloace de aparare necesare și care nu se găsesc la nivelul primăriei sau nu pot fi achiziționate etc). La acest punct se completează măsurile necesare în viitor și nu cele deja întreprinse.

5) construcții hidrotehnice afectate (din administrarea primăriei sau de pe teritoriul administrativ teritorial).

*

Rapoartele operative se transmit imediat după primirea informațiilor primare privind producerea fenomenului hidrometeorologic periculos și în funcție de evoluția fenomenului ori de câte ori se impune, fără a se repeta informațiile și pagubele transmise în rapoartele operative anterioare.

În tabelul de la punctul 2) vor fi cuprinse doar pagubele aparute de la transmiterea precedentului raport operativ, iar la TOTAL vor fi cumulate pagubele de la începutul fenomenului hidrometeorologic periculos.

La forte de intervenție care acționează vor fi trecute doar forțele care au intervenit de la transmiterea precedentului raport operativ (dacă nu a intervenit nimeni pe parcursul unei zile se trece „Nu este cazul”).

La punctul 5) se va trece digul afectat în ziua când s-a produs fenomenul, iar în rapoartele operative următoare se va specifica de exemplu „pe data de zz.ll.aaaa s-a produs o bresă în digul...”.

Se vor întocmi Rapoarte operative și pentru secetă hidrologică (conform modelului).

Rapoartele operative vor fi transmise zilnic până la încetarea fenomenului.

Atunci când se produce un fenomen hidrometeorologic periculos de felul celor descrise mai sus, obligația legală de a transmite urgent un Raport operativ revine CLSU, prin agentul de inundatii (nu se așteaptă solicitare din partea Sistemului de Gospodărire a Apelor și a Inspectoratul Județean pentru Situații de Urgență).

Având în vedere că agentul de inundatii va fi mai mult pe teren în timpul fenomenelor hidrometeorologice periculoase, este indicat să existe în cadrul CLSU o a doua persoană care să fie instruită în realizarea și transmiterea Rapoartelor operative, care să primească informațiile telefonice din teritoriu și să transmită Raportul operativ zilnic până la ora 09.00, de preferință prin e-mail (sau pe fax).

Pentru operativitate în transmiterea informațiilor, Rapoartele operative pot fi transmise doar cu semnătura persoanei care le întocmește.